

এক ক্ষেত্রভিত্তিক অধ্যয়ন

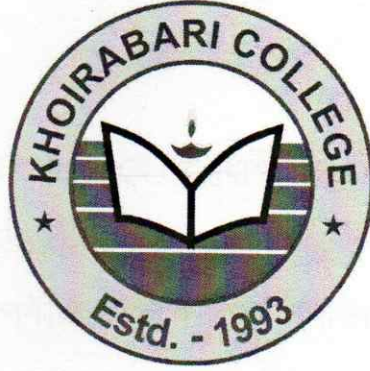

বিষয় : “ৰাভা সকলৰ পৰিবেশ্য কলা বহুৰঞ্জী নৃত্য”

স্নাতক দ্বিতীয় বৰ্ষ (চতুৰ্থ ষান্মাসিক)ৰ তৃতীয় প্ৰশ্নকাকতৰ আংশিক
প্ৰয়োজন পূৰণৰ বাবে প্ৰদত্ত ক্ষুদ্ৰ গৱেষণা নিবন্ধ পত্ৰ।

প্ৰতিবেদন জমাদাতাৰ পৰিচয়—

নাম-শ্ৰীসংগীতা ৰাভা
অসমীয়া (প্ৰধান বিষয়)
পঞ্জীয়ন নং- ২০৫৩৬৮
ৰোল নং - এ-১৬৩৯৯
নং - ০৪৮৫

খৈৰাবাৰী মহাবিদ্যালয়

প্ৰমাণ পত্ৰ

ইয়াৰ দ্বাৰা প্ৰমাণ কৰা হয় যে খৈৰাবাৰী মহাবিদ্যালয়ৰ অসমীয়া বিভাগৰ (চতুৰ্থ য়ান্মাসিক) ৰ ছাত্ৰী শ্ৰীসংগীতা ৰাভা মোৰ তত্বাৰধানত স্নাতক ২০১৮ বৰ্ষৰ চতুৰ্থ য়ান্মাসিক পৰীক্ষাৰ বাবে বিষয় “ৰাভা সকলৰ পৰিবেশ্য কলা বহুৰঙী নৃত্য”ৰ ওপৰত ক্ষুদ্ৰ গৱেষণা পত্ৰখনি প্ৰস্তুত কৰিছে। ছাত্ৰী গৰাকীয়ে গৱেষণা পত্ৰখনি প্ৰস্তুত কৰোতে শুদ্ধ ৰূপত আৰু ক্ষেত্ৰ অধ্যয়নৰ ওপৰত বিশেষ গুৰুত্ব প্ৰদান কৰিছে ছাত্ৰী গৰাকীয়ে এই ক্ষেত্ৰত পূৰ্বৰ কোনো গৱেষণাৰ পৰা ছবছ ৰূপ গ্ৰহণ কৰা নাই।

মই নিৰীক্ষক হিচাপে ছাত্ৰী গৰাকীৰ ক্ষুদ্ৰ গৱেষণা পত্ৰখনি অসমীয়া প্ৰধান বিষয় (চতুৰ্থ য়ান্মাসিক)ৰ তৃতীয় পত্ৰৰ পৰীক্ষাৰ বাবে শুদ্ধ হোৱা বুলি প্ৰমাণ কৰিলো।

তত্বাৰথায়কৰ চহী— Jamini Kalita.

তাৰিখ :- 7/5/2018

স্থান :- Khoirabari

প্ৰমাণ পত্ৰ

ইয়াৰ দ্বাৰা প্ৰমাণ কৰা হয় যে খৈৰাবাৰী মহাবিদ্যালয়ৰ অসমীয়া বিভাগৰ (চতুৰ্থ য়ান্মাসিক) ৰ ছাত্ৰী শ্ৰীসংগীতা ৰাভা মোৰ তত্বাৰধানত স্নাতক ২০১৮ বৰ্ষৰ চতুৰ্থ য়ান্মাসিক পৰীক্ষাৰ বাবে বিষয় “ৰাভা সকলৰ পৰিবেশ্য কলা বহুৰঙী নৃত্য”ৰ ওপৰত ক্ষুদ্ৰ গৱেষণা পত্ৰখনি প্ৰস্তুত কৰিছে। ছাত্ৰী গৰাকীয়ে গৱেষণা পত্ৰখনি প্ৰস্তুত কৰোতে শুদ্ধ ৰূপত আৰু ক্ষেত্ৰ অধ্যয়নৰ ওপৰত বিশেষ গুৰুত্ব প্ৰদান কৰিছে ছাত্ৰী গৰাকীয়ে এই ক্ষেত্ৰত পূৰ্বৰ কোনো গৱেষণাৰ পৰা হুবহু ৰূপ গ্ৰহণ কৰা নাই।

মই নিৰীক্ষক হিচাপে ছাত্ৰী গৰাকীৰ ক্ষুদ্ৰ গৱেষণা পত্ৰখনি অসমীয়া প্ৰধান বিষয় (চতুৰ্থ য়ান্মাসিক)ৰ তৃতীয় পত্ৰৰ পৰীক্ষাৰ বাবে শুদ্ধ হোৱা বুলি প্ৰমাণ কৰিলো।

তত্বাৰথায়কৰ চহী— Jamini Kalita.

তাৰিখ :- 7/5/2018

স্থান :- Khoisabari

কৃতজ্ঞতা স্বীকাৰ

সৰ্ব প্ৰথমে মই খৈৰাবাৰী মহাবিদ্যালয়ৰ অসমীয়া বিভাগৰ বিভাগীয় অধ্যাপিকা ডঃ জ্যোতিমা দেৱী বাইদেউ, শ্ৰীযুত কৰুণা কান্ত ডেকা ছাৰ, শ্ৰীযুত যামিনী কলিতা বাইদেউ, শ্ৰীযুত কিশোৰ কুমাৰ ৰাজবংশী ছাৰ তেওঁলোকে গৱেষণাটি প্ৰস্তুত কৰাত মূল্যবান উপদেশ, মাৰ্গ, সহায়-সহানুভূতি আগবঢ়াইছে যাৰফলত আমাৰ গৱেষণাটি প্ৰস্তুত কৰিবলৈ সক্ষম হৈছো। সেয়ে মই তেওঁলোকৰ ওচৰত আন্তৰিক কৃতজ্ঞতা স্বীকাৰ কৰিছো। ছাৰ-বাইদেউ সকলৰ লগতে ভেৰগাঁও আঞ্চলিক নিখিল ৰাভা ছাত্ৰ সন্থাৰ সভাপতি শ্ৰীযুত মনোৰঞ্জন ৰাভা দেৱে গৱেষণা বিষয়টোৰ সম্পৰ্কে বিভিন্ন সহায়-সহযোগিতা আগবঢ়ো বাবে তেখেতলৈ মোৰ ফালৰ পৰা আন্তৰিক কৃতজ্ঞতা জ্ঞাপন কৰিছোঁ।

নাম : শ্ৰীসংগীতা ৰাভা

খৈৰাবাৰী মহাবিদ্যালয়, চতুৰ্থ ষান্মাসিক

ৰোল নং - ০৪৮৫

চন ২০১৮ ইং

EVALUATION

1. Name of Candidate : MISS SANGITA RABHA
2. Class : TDC 4th Sem
3. Code No. : A-16399
4. Roll No. : 0485
5. G.U. Regd. No. : 205368
6. Name of the Subject : Assamese (Major)
7. Title of the Dissertation : “ৰাভা সকলৰ পৰিবেশ্য কলা
বহুৰঙী নৃত্য।”

Dissertation	Evaluation	Presentation	Total
	40	10	50

8. Name and Address of the Supervisor : Jamini Kalita
9. Sign. of Chairperson :
10. Sign. of HoD : Dr. Gyanima Devi.

Head of the Deptt.
Assamese
Khoirakri College
Pin- 784522

৩) ক্ষুদ্র গণেশনা পরব আলোচনা করা জিবিম

০২৭/০৪/২০২৬

২) ক্ষুদ্র গণেশনা পরব তত্ত্ব অন্বেষণ জিবিম

০২৯/০৪/২০২৬

১) ক্ষুদ্র গণেশনা পরব পৃষ্ঠা অন্য দিয়া জিবিম

০০৭/০৩/২০২৬

সূচী

পৃষ্ঠা

১০	আৰম্ভণি	১-২
২০	গৱেষনাৰ ক্ষেত্ৰ পৰিচয়	৩
৩০	গৱেষনাৰ উদ্দেশ্য বা লক্ষ্য বা গুৰুত্ব	৪
৪০	বিষয়-বস্তু	
ক	বাণেশ্বৰৰ এককৰ নৃত্য	৫-৬
খ	বাণেশ্বৰৰ জাতীয় উৎসৱ বাসনা	৭-৮
গ	বাণেশ্বৰৰ বাৰ্ষিক বাদ্যমঞ্চ	৯
ঘ	বাণেশ্বৰৰ সাজ-পাৰ	১০-১১
৬০	সমাপ্তি	১২
৬০	নিজস্ব আঙিঙাত	১৬
৭০	সহায়ক সকল	১৮

আৰম্ভণী :-

অসম আৰু অসমীয়া জাতি প্ৰকৃতিৰ বৈচিত্ৰ্য
 সমগ্ৰ ভাৰততে পৰ্বজনবিদিত আৰু প্ৰসিদ্ধ । কোনো এক
 জাতি গোষ্ঠীৰ লোকপ্ৰকলৰ জীৱন পৰিকল্পনা, মাতৃ কথা,
 চিন্তা - চেতনা, ৰীতি - নিতি, উৎসৱ - অনুষ্ঠান প্ৰাৰ্হিত - কলা
 ইত্যাদিৰ সামগ্ৰিক ৰূপৰ পৰিচয়ে ইল প্ৰে জাতিৰ জাতিম
 প্ৰকৃতি । অসমীয়া জাতিগঠন প্ৰক্ৰিয়াৰ দৰে অসমীয়া
 প্ৰকৃতি ও গঢ় লৈ উঠিছে ক্ষুদ্ৰ ক্ষুদ্ৰ জাতি গোষ্ঠীৰ
 এনে স্বকীয় প্ৰাকৃতিক উদ্ভাদানৰ সমন্বয়ত । বৈচিত্ৰ্যৰ
 সাজেছেই হৈছে অসমীয়া প্ৰকৃতিৰ সুল বুনিসাদ । প্ৰেছাৰ
 অসমীয়া প্ৰাকৃতিক প্ৰসিদ্ধত প্ৰকৃতি ৰূপে অভিহিত
 কৰা হয় ।

এনে বৈচিত্ৰপূৰ্ণ অসমীয়া প্ৰকৃতিৰ পিছত
 হৈছিল কৰি থকা পাহাৰ - ডেমাৰ অন্যান্য জনগোষ্ঠীৰ
 ভিতৰত ৰাঙা জনগোষ্ঠী অন্যতম । ৰাঙাপ্ৰকলে তপসৰ জলবায়ু,
 প্ৰাকৃতিক পৰিবেশ, পৰিৱাস্তিকণ আদিৰ প্ৰেত মাৰ মাই
 অহা দ্বিত্তেও মাৰীৰিক আৰু প্ৰাকৃতিক দিক্ষত সুল
 সাজেগোৱা প্ৰকৃতিৰ প্ৰকা পৃথক হোৱা নাই । সেয়েহে
 অসম আৰু ইয়াৰ ছুৰীয়া প্ৰদেশ, সমুহত বসবাস কৰা
 সাজেগোৱা জনগোষ্ঠীৰ মাজত প্ৰচলিত কেতবোৰ উমৈহতীয়া
 প্ৰাকৃতিক বৈশিষ্ট্য মেনে : গনভাৱিক আৰু পিতৃপ্ৰৰণ
 সমাজ ব্ৰহ্মা, বৰুৱা কাম-কাজ মেনে - ঘৰবন্ধা প্ৰজুলিত
 কাঠ, বাঁহ, বেত আৰু, উৎসৱ অনুষ্ঠানত বৃত - গীতৰ
 সাজেৰ, তামোল পানৰ বহুল ব্ৰহ্মা, কুকুৰা, গাৱৰি
 পালন আৰু মাদ্ৰ হিচাপে গ্ৰহন, মাদৰ স্কুলি
 ব্ৰহ্মা কেতবোৰ পুজাত কেঁচা তেজৰ গ্ৰহন, বিবাহত
 কন্যাৰ গা - ঠৈ লোৱা ব্ৰহ্মা কেৰাত বীৰ পালন জাতি

বর্ন ভেদাভেদহীনত কান সর্মাধাৰ ব্ৰহ্মত অনধীনত,
 অস্তিত্ব বন্ধাৰ জীবন ব্ৰহ্মে লৈবিতিক প্ৰকলত
 আদি বৈশিষ্ট্য কেতবোৰ বাত প্ৰমাণত বৰ্তমান ।

বাতো প্ৰকলৰ বৈশিষ্ট্য লোকবিশ্বাস জন্মিত পূজা-
 প্ৰেৰা, জন্ম-মৃত্যু বিবাহৰ সৈতে প্ৰকৃতিৰ মূল বহুৰূপী

আলৰ অনুষ্ঠান, লোকগীত, লোক কথা, লোকবিশ্বাস ইত্যাদিৰ
 বাত প্ৰকৃতিৰ উলাৰ জুকা । যিসময়েকে জাতীয়

উৎপত্ত বাসনাত লৈবিতিক কৰা ক্ষেত্ৰটি নৃত্য, জাম্বাৰ
 নৃত্য গীত আৰু হুমহাৰ নৃত্য গীত অপমীয়া প্ৰকৃতিৰ
 বাত প্ৰকলৰ অন্যতম অৱদান । হুমহাৰ উলিবিও আৰু

কিন্ম অনুষ্ঠান মাৰকাডি, মেতিবাতি প্ৰচলকীয় শাৰাং
 পূজা, শাস্ত্ৰাৰ নৃত্য, মোৰ ব বিম্বাৰ পূজা, তুৰুৰা

দেও পূজা, নাৰ্বা পূজা, জাৱালী দেও, নাৰ্বো দেও,

লাম্বাৰ দেও পূজা ইত্যাদিৰ দৰে বাত প্ৰকৃতিৰ

পূজা উৎপত্ত প্ৰম্ভে অপমীয়া প্ৰকৃতিৰ এক

অনবদ্য কৰণ প্ৰদান কৰিছে ।

**A Dissertation fo B.A. 6th Semester
Examination-2021 Paper – 6.6 Under
Gauhati University has been submitted
for Partfulfillment of the Degree Course.**

**Topic : “ बर'फोरनि गाननाय-जोमनायाव बाहायजानाय बेसादारि हारिमुनि
सोमोन्दै सुंद'यै सावरायनाय ।”**



**Submitted to
Gauhati University, Gauhati**

**Submitted by –
MISS DIPANDITA BARO
B.A. 6th Semester
Roll: UA-181-399 No: 0069
Regd. No – 18083004 of 2018-19
Session: 2021**

Topic : " बर'फोरनि गाननाय-जोमनायाव बाहायजानाय बेसादारि हारिमुनि
नोनोन्दै सुंद'यै सावरायनाय ।"



Submitted to
Gauhati University, Gauhati

Submitted by –
MISS DIPANDITA BARO
B.A. 6th Semester
Roll: UA-181-399 No: 0069
Regd. No – 18083004 of 2018-19
Session: 2021

Supervisor by-
Mr. Bibungsar Swargiary
Asstt. Prof. Dept. of Bodo
Khoirabari Colleg, Khoirabari

DECLARATION

MISS DIPANDITA BORO

Class: B.A 6th Semester

Roll: UA-181-399 No: 0069

Regd. No: 18083004

Vill : Banderigaon

P.O: Bholaguri

P.S: Khoirabari

Dist: Udalguri,BTR (Assam)

Pin: 784522

Mobile No : 7637863912

अं यरायना दिपानदिता बर'आ बिबुं होयोदि बे संबिजिरलाय " बर'फोरनि गाननाय-जोमनायाव
बाहायजानाय बेसादारि हारिमुनि सोमोन्दै सुंद'यै सावरायनाय " खौ B.A. Degree नि थाखाय
Gauhati University नि सिंआव खैराबारि जौमा फरायसालिनिफ्राय बर" आयदा मेजराव 6th Semester
शब्दोनि आन्जादाव उश्रिनायनि दहायै मावफुंनाय जादों ।

Place: Khoirabari

Date: 29/04/2021

Dipandita Boro
Signature of Candidate

CERTIFICATE

This is to certify that MISS DIPANDITA BORO a student of 6th Semester in the Department of Bodo under the G.U from Khoirabari College and she has prepared this dissertation on the Topic : " बर'फोरनि गाननाय-जोमनायाव बाहायजानाय बेसादारि हारिमुनि सोमोन्दै सुंद'यै सावरायनाय " खौ for the B.A Examination for the Session 2021 under my supervision. She has prepared the dissertation by herself and it is an original contribution to the filed of the Bodo Language, Culture and Literature. The dissertation has not previously formed the basis for the awarded of any other Degrees. Now, allow her to submitted dissertation formally for the examination.

Place: Khoirabari
Date: 29/04/2021

Bibungsa Swaraiy
Sign. Of Supervisor

EVALUATION

1. Name of candidate : Miss Dipandita Boro
2. Class : B.A 6th Semester
3. Code : UA-181-399
4. Roll No : 0069
5. G.U. Regd. No : 18083004
6. Name of the Subject : Bodo
7. Title of the dissertation : " बर'फोरनि गाननाय-जोमनायाव
ब्राहायजानाय बेसादारि हारिमुनि सोमोन्दै सुंद'यै सावरायनाय ।"
8.

Dissertation	Evaluation – 50 Marks presentation -25 marks
Evaluation	46
Presentation	24
Total	70

9. Name of Address of the supervisor : Bibinzen Swaisian

10. Sign. Of Chairperson : 

11. Sign. Of HOD : 

रायफौदनाय

आं गिाबि गिाबियावनां श्वैशवारि ज्योमा
प्रयायशालिनि Principal Sir Dr. Debabrata Sen
विधांनि शिम साबायश्वर आबाय । उमारां विधां
~~विधां~~ विधांनि ^{विद्युंसार} Sir नि मुरु महरै फौरीनानै हौफाषाव
हौनायनि आरवाय विधांनिशिम शौजा शौजा
साबायश्वर आबाय । विधां विद्युंसार Sir,
रूपेश्वर Sir, कमलेश्वर Sir विधांमौनानिशिमबा
साबायश्वर आबाय । लौगौसं आंनि वै "बर"
फौरीनि माननाय - ज्योमनायाव बाहायनाय वैशादरि
हारिमुनि सौमौन्दै सुंद'यै सावरायनाय" नि
सायाव लिरीनां लानाय जाबाय । आयदा महरै
संपिरीनायश्वरै गौवाहादी मुलुग सौलौशालिनि
सिगाडाव 6th Semester B.A Degree नि
आन्वाहनि आरवाय मावफुंनै श्वाबु सौननायाव
विधांमौनानि शिमबां साबायश्वर आबाय ।
आंनि वै संपिरीलाय लिरीनायनि श्वामानियाव
हौफाषाव हौनाय विधां लौगौफौरीनिशिम
साबायश्वर बावहरनाय आबाय ।

Miss Dipandita Boroo

नायरां वलरु

<u>1.</u>	आयदा - 1 वरु' हारलनल सलनारुथल	1
<u>2.</u>	आयदा - 2 Aims and objectives Area of Study, Methodology.	9
<u>3.</u>	आयदा - 3 वरु' फुरलनल गाननारु - लुमनारु, वरुवना आवरलनल सलनारुथल, वुनुदुवल आरनारु लल, अगुं वरुवना सुदुंमारु लानारु आनुदु, सालमारुथल, गामरुसु पारुनल लल, सुगानल लल उवुनल लल ।	11
<u>4.</u>	आयदा - 4 गाननारु-लुमनारु ललफुरलरुवुं वरुनारुव गुरलनलं लानारु वुंसारु फुरल	25
<u>5.</u>	आयदा - 5 वरु' वलनुवारु फुरलनल गाननारु - लुमनारु वरु' हुरलं वल फुरलनल गाननारु - लुमनारु	32
<u>6.</u>	आयदा - 6 आथलरुवुललव वरु' फुरलनल गाननारु - लुमनारु	34
<u>7.</u>	आयदा - 7 फुरलं वनारु	35

आयदा - 1

10: बर' हारिनि सिनायथि :- जिशु खीष्ट जीनाम
 जानायनि शिमा आरी बिशीरना उनाव बर' हारिनि
 सुबुंफोररथी मुबुन मुबुन मुगायाव मुबुन मुबुन
 मुं हीनाने गावपिनाय जाबीहीं । बर' रवी
 हारि महरे नायबिजरीबना नुना मीनीहि भारतआ
 - व मंगलियान दाबिडु आफ्फिक आर्य, निगु आरी
 मुबुन फीलेशनि हारिनि सुबुंफोर जायगा आपदिना
 हं । बर' फीरचिनिबिना हादीरनि बड' (Bodo) मुंनि
 जायगानिक्राय सा - सान्पा भारतआव हाबफैयरी
 बैरवायना गुरैयै बर' फीर बड' रवी सिनायथि
 मीनी । भारत हादीरनि उमीन्सीलक सा बंग, सा -
 बिहार आसामआव आरी भुटान, नीपाल, बाँला -
 हीश वायदि हादीरफीराव हाबफैयरी । मंगलिया
 फीलेशनि सुबुं बर' फीर चीन - तिब्बतनिक्राय
 चिन हादीरनि हुंवांए आरी इयां - चीफियां ह्यैमानि
 गीरैरपां आनाय ह्यै लामापां आरी हिमालय
 हाजीमानि लामापां आरी हिमालय हाजीमानि
 लामापां बारबीनाने भारतआव हाबफैयरी आरी
 हिमालय हाजीमानि शैरफांआव जायगा लफैयरी
 भारतनि उमासाव गिबियै बर' फीरना हाबफैयरी
 बिन उनावसां आहमफीर हाबफैयरी । आसामाव
 बर' फीरना मेश्वामे जायगा आपदिना हं ।

आर्य आसामाव बर'बर'फौशनि विरमानार्नी
बौशिन ।

गौजाम बर' अुनलाटु आर्य जाशिमिनाव
गैरवा लिखनाथ गैयाब्लावा बर' फौशट्टि मौनसं
गौजाम हारि बेश्वरै डिमापुर आर्य माटुवां
नौगौशनि जायगा जायगा गौवले सौनानै
थानाय बायश्वीन्दा नैरसौन बिफांफौशव हाननाथ
समायना - रमायना सावगारिफौशनार्नी फौशमान
हौया । नाथाय बबै मौनसं हारिया बबै समाव
जौनीम जानाय, माबौरै जौनीम जानाय बैनि
मुदि शौदारवै गौशलेयै संनानै दिट्टुननाया
गौवाव । बैनिखायनार्नी बर' हारिनि सिनायाथि-
श्वीर्वा हौनार्नी आर्य संजिरनानै दिट्टुननार्नी
हानाया पुसैल, गौशलेयै खामानि नडा । बर'
पुवा बर' बौरै जाशवा बैनि सौमौन्दै ड.
कामेश्वर ब्रह्माउमा गाव लिखनाथ बिजाबाव
पुरैहाय फौशमाथही -

**PROJECT REPORT ON THE “A STUDY LITERACY
RATE OF THE POPULATION OF THE JALUKBARI
VILLAGE OF UDALGURI DISTRICT”**

PROJECT REPORT SUBMITTED FOR THE PART FULFILMENT
OF THE PRACTICAL EXAMINATION OF B.A. 3rd SEMESTER,
2019 FOR MAJOR COURSE IN GEOGRAPHY

SUBMITTED BY
MISS SIMI BARO

B.A. 3rd SEMESTER EXAMINATION, 2019

ROLL NO : **UA-181-399-0285**

G.U. REGD. NO : **18084033**

DEPT. OF GEOGRAPHY

KHOIRABARI COLLEGE

ACKNOWLEDGEMENT

At the very out set, I would like to express my deep sense of gratitude to our teacher Dr. Uttam Kalita (HoD) and Mr. Bishajyoti Baruah, Department of Geography, Khoirabari College, for their valuable guidance in carrying out this field work.

I am indebted to Professor Dr. Uttam Kalita, Head of the Department of Geography, Khoirabari College for his suggestions and providing necessary laboratory facilities in the Department of Geography

Miss Simi Baro

3rd Semester

Roll No. : UA-181-399-0285

Registration No. : 18084033

Department of Geography

Khoirabari College, Khoirabari

CERTIFICATE

This is to certify that Miss Simi Baro, a student of BA 3rd Semester major course in Geography of Khoirabari College has completed the project report entitle "A study of Literacy Rate of the villages of Jalukbari" under our guidance and Supervision.

Dr. Uttam Kalita

HoD, Geography

Khoirabari College

Mr. Bishajyoti Baruah

Assistant Professor, Geography

Khoirabari College

20/01/2020

15
29

Contents

Acknowledgement

Certificate

List of Maps

Photograph of the study Area

Chapter : I

1.1 Introduction

1.2 Statement of the problem

1.3 Aims and objectives

1.4 Methodology

1.5 Significance

Chapter : II Physical base of the Area

2.1 Location

2.2 Relief

2.3 Soil

2.4 Climate

Chapter : III Description of the village Jalukbari

3.1 Location

3.2 Drainage

3.3 Settlement

3.4 Occupation

3.5 Transportation

3.6 Literacy pattern

3.6.1 Literacy Rate

3.6.2 Male Literacy

3.6.3 Female Literacy

3.7 Educational Institutions

Chapter : V Finding and conclusions

PHOTO TAKEN AT JALUKBRI DURING SURVEY TIME



AGE STRUCTURE OF SURVEYED HOUSEHOLDS



SIZE OF THE FAMILY



Table No. 4 **AGE STRUCTURE OF SURVEYED HOUSEHOLDS**

Category (In year)	No. of Persons	Percentage
< 10	9	8.91
10-20	17	1.68
20-40	36	3.56
40-60	36	3.56
> 60	3	0.29

Table No. 5 **LAND HOLDING SIZE (In Bigha)**

Category	No. of households	Percentage
< 5	3	100
5-10	7	23.33
> 10	20	66.66

Table No. 6 **SIZE OF THE FAMILY**

Size	Category	No. of Households	Percentage
Small	< 3	2	6.6 %
Medium	3-5	27	90 %
Large	> 5	1	3.3 %

Table No. 7 **MALE AND FEMALE LITERATE**

Total	Male Literate	Percentage of Male Literacy	Female Literate	Percentage of Female Literacy
101	49	48.5 %	46	45.54 %

Chapter - I

1.1 INTRODUCTION

Field work is essential part of education. It minimize gap between theory and practical knowledge in this content, "travelling is a part of education." As geography involve the understanding of the character of different areas of the earth surface. As per Richard Hartshorne, "Geography is concerned with the description and explanation of the areal differentiation of the earth surface". It provides a unique potentiality to study the physical and cultural environment.

How it can be said that Geography wants to acquire a complete knowledge about the areal differentiation on the earth surface. So it likes to pinpoint the distinction among the phenomena vary in different Parts of the world in terms of their geographical significant. A Particular geographical phenomena that can be considered as a significant one the persepective of areal differentiation has a real expression of its own, not necessarily in terms of physical aspects alone, but as unique characteristics of an area with a difinite extent. Therefore, the principle objective of geography is to integrate the relevant unique characteristics of different areas to provide a total description of a place.

Being the student of the department of Geography I had the opportunity to visit the villages of in Dist to study the literacy Rate of the villages in this project report about the literacy Rate of the village under study. It is to be mention that the village is dominated by Bodo people.

1.2 SETTLEMENT OF THE PROBLEMS

The development of any nation depends upon different factors or indicators literacy rate is one of the important indicate of development. In India the North-Eastern part is living behind in the educa-tion sensory. The literacy rate among different states is uneven. As per 2011 census the state of Assam is having 7..18% literacy rate. The male literacy rate is 78.81% and female literacy rate is 67.27%. There are 27 districts in Assam in 2011 census now the number has been increase to 33 in respect of an the district Assam also the literacy rate is found to be uneven in our field study we have taken one village from one dist with different ppulation.

In our field study the village Jalukbari dist has been dominated by the Tribal people. Basically Bodos different socio-cultural background the main aim of this study is to find out the differences of literacy rate and the different factors working there on.

1.3 AIM AND OBJECTIVES

The study has been conducted with the following objectives -

- (a) A study of literacy rate of the Jalukbari village.
- (b) Living status of the people of the villages.
- (c) To analyze the development of the village.

(d) To analyses the different active taken up by the village for the socio-economic developed.

1.4 METHODOLOGY

Methodology is one of the basic parts of any research activity or preparing project report. Methodology means the ways through which the study has been conducted as well as collection of data applying different techniques.

In our project work we have adopted both primary and secondary sources of date. For collecting primary data we have visited village namely Jalukbari in Dist for this a question. For collecting primary data simple relevance question. For collecting primary data simple random sampling techniques has been adopted and responds of different household have been recorded in the questioner.

For collecting secondary information we have consulted books, internet sources, maps etc. The collected data have been process, tabulated and calculated applying different techniques and methodology and preparing the project report.

1.5 SIGNIFICANCE

As we all know that education is the man backbone of a country, hence literacy rate of a region or a country indicates its development aspects. As the areas under study are different background with different literacy rate so we have to know the differences or the factors working behind that significant of the study lies in making the comparative analysis of the literacy rate of the region and find out measure for their development.

CHAPTER - II PHYSICAL BASE OF THE AREA

Jalukbari is a village located in Khoirabari Block of Udalguri in Assam. Positioned rural area of Udalguri dist of Assam it is one among the villages of Khoirabari block of Darrang dist.

2.2 RELIFF

The Jalukbari vilage is almost plain with gentle slope from north to south. No hillocks or hills are found in the area. There are small drains or channel are found. in the village most of the land parts are Agricultural land.

2.3 SOIL

Soil is the vital element of the physical environment. It comprises a comples a complex mixture of minerals and biological materials. Soils are of the Prime requisites for life which supports all agriculture. The process of soil formation is influenced by the physical and chemical characteristics of the parent rocks, physiographic, altitude, time organism of the surrounding region.

The soil of the village Jalukbari is fertile which is suitable for Both Rabi and Kharif crops.

2.4 CLIMATE

jalukbari is a rural village belongs to district of Assam. Assam is mostly dominated by Monsoon tybe of climate which implies a climate with cold and dry in December to February, a hot season from March to June, hot wet season July to September and a retreating monsoon season from October

to November.

The village Jalukbari is under Udalguri Dist. So, the climate of the village is almost same as Udalguri. The village has a sub-tropical humid climate with semi dry hot summer and cold winter, Agro-climate with semi dry hot summer and cold winter, Agro-climatically, the district falls under the North Bank Plain Zone. It is observed that the village receiver an average annual rainfall of about 2000 mm.

CHAPTER-III DESCRIPTION OF THE VILLAGE JALUKBARI

3.1 LOCATION : Jalukbari is a village located in Khoirabari Block of Udalguri in Assam. Positioned in rural area of Udalguri dist of Assam it is one among the village of Khoirabari block of Darrang dist.

3.2 DRAINAGE :

The village Jalukbari is drained by Barnodi river. Which is flowing in the eastern part over flow on the bank spreading water to the nearby agricultural fields.

3.3 SETTLEMENT :

In the village Jalukbari, the people are engage in Agricultural activities but there economic condition is not poor and almost each and every family has their houses made of bricks. The BPL families are also having Paka house refers by the skim of th central government Indira Awas Yojana.

3.4 OCCUPATION :

(1) Primary : It is found from the field study data that 72.42% to be percent of the people of the villages are engage in primary activity rice cultivation of the main activity of the people Aho and Khali variety of rice are ground in the area. During winter season Rabi crops are ground mainly vegetable, mastership, potato, chilly. This agricultural activity are dependent an rainfall more educational system are found.

(2) Secondary : Secondary activity knows people are found to be engaged in secondary activity in the village.

(3) Tertiary : The number peoples of sector. This also low in the village. As the literacy rate in the village in very poor and the percent in tertiary activity is also very low.

3.5 TRANSPORT :

There was more well transportation network in the village roads are found which are Pakka, which raw. from Khoirabari to Goreswar. Hence it is found that road transport system or transport network should be developed for the development of the region.

3.6 LITERACY RATE :

Literate means the person who can read and write any language and the literacy Rate means the percentage of literate people. In the village Jalukbari we have found the literacy Rate in the following ways in respect of male and female.

3.6.1 Male Literacy : In the surveyed household we have found 51 Male 50 Females. The percentage of Male literacy in the vilage is 48.5%

3.6.2 Female Literacy : The percentage of female literacy in the village is 45.54% . The field study data source that the literacy rate among the male is more than the female.

3.7 EDUCATIONAL INSTITUTIONS :

There is LP School is located in the north eastern of the village with and Anganabadi centre. But now some of the guardant use to send their kids to the privately own school which are located about 3-4 km distance from the village. There is one M.E. school in Jalukbari.

CHAPTER - V FINDING AND CONCLUSIONS :

From the field study for preparing this project report the following conclusions can be drawn.

(i) It has been found from the field study the there are different factors working of the literacy rate in the village among this factors historical academic economic and guardant consciousness have been found to be important.

(ii) The field study source that the village Jalukbari is inhabited by S. T. people with poor economic background.

(iii) In respect of academic background also that is educational institutions, the village Jalukbari is lagging behind in the other hand almost all the educational institutions from primary to college are located at the distance of 1 km. So this factor also influencing in the higher rate of literacy rate in the village Jalukbari

KHOIRABARI COLLEGE, KHOIRABARI



A PROJECT REPORT OF
KAPILI, RANI GUWAHATI
FOR DEPARTMENT OF HISTORY

SUBMITTED BY:-
NAME:-KARABI KALITA
CLASS:-B.A 3rd SEMESTER
ROLL NO:- 189
SESSION :- 2022-23

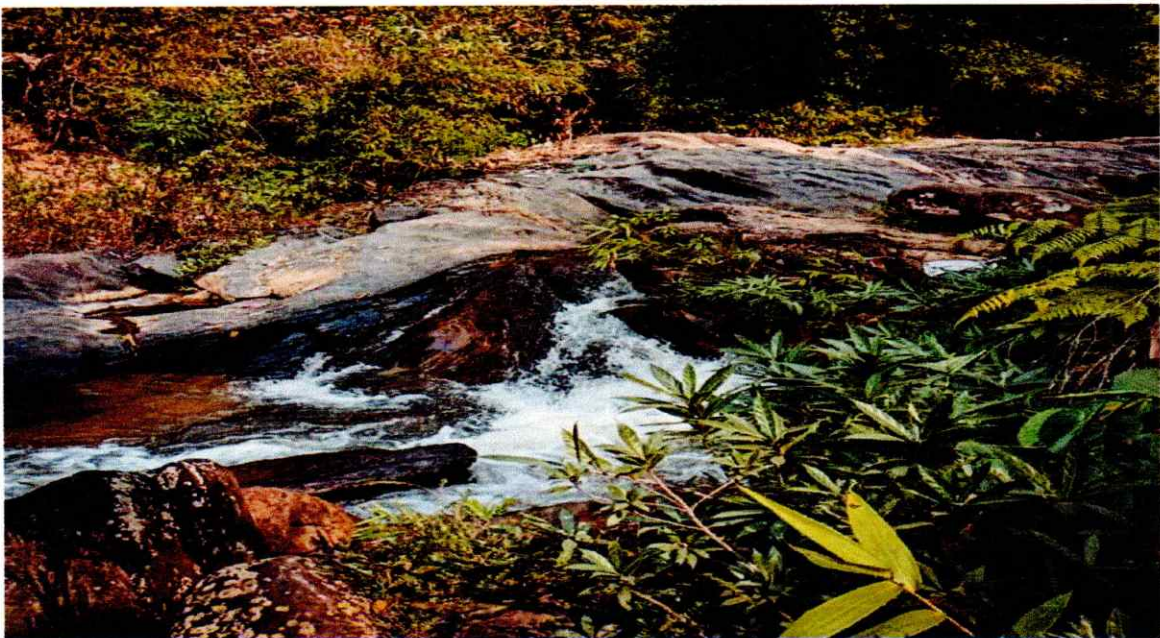
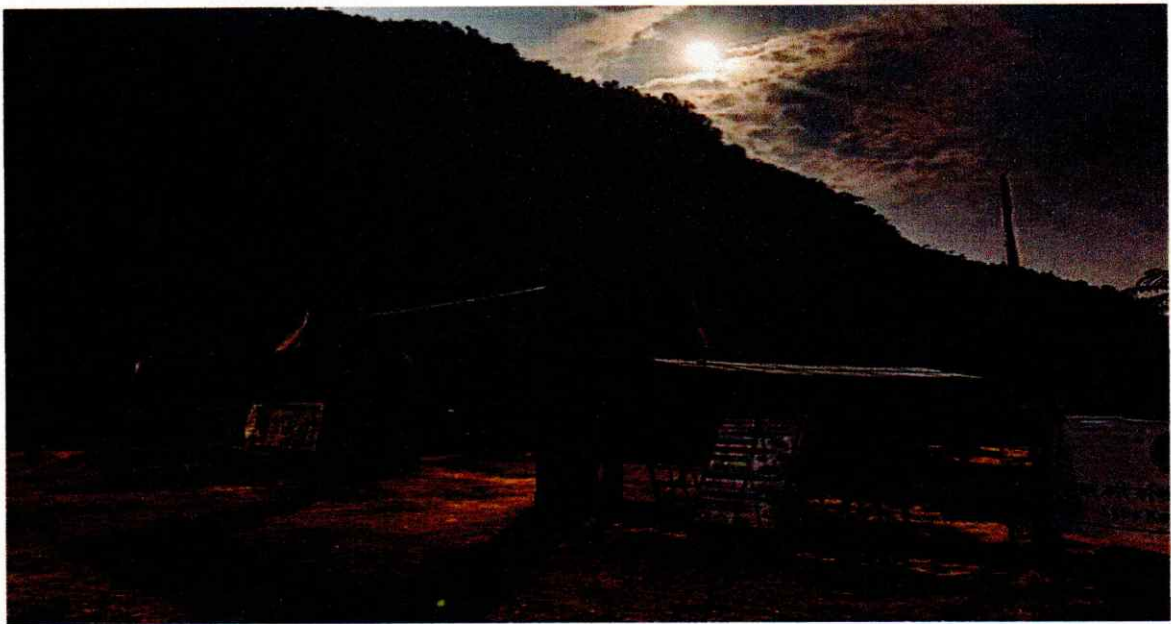

অসম পৰ্যটনঃ কপিলী- বনভোজস্থলী- সম্ভাৰলীয়া

পৰিচয়ঃ কপিলী বনভোজস্থলী গুৱাহাটী চহৰৰ পৰা
আম্ ৩০ কিলোমিটাৰ দূৰত্বে কমৰূপা জিলা বানী
নামৰ গাঁওত অৱস্থিত। এই বানী গাঁওখন অসম-আৰু
মেঘালয় ৰাজ্য- দুখনৰ সীমান্তস্থিত গাঁও। কপিলী-
বনভোজস্থলীখন বানী-গাঁওৰ দক্ষিণ পূৰ্ব দিশত অৱস্থিত।
কপিলী-নদী হৈছে উত্তৰ-পূৰ্ব-প্ৰান্তৰ অসম-ৰাজ্যিক
নদী যি মেঘালয় আৰু অসম ৰাজ্যৰ মাজেৰে বৈ-
গৈছে। বাৰ্ষিক কালত এই নদীখনে পৰ্যাপ্ত পৰিমাণৰ
পানী-থাকে। এই ~~কপিলী~~ বনভোজস্থলী-অঞ্চল গৈতে
ৰাঙা-ৰঙা লিমা-লাটুৰিয়া আৰু অসমীয়াত-লিমা-
আছে আদৰিওঁ।

বিস্তৃতিঃ তাৰিখ ২০/১২/২০২২ সপ্তম-মংস্কৃত্যৰে ষোল্লখৰি
মহাবিদ্যালয়ৰ ইতিহাসৰ বিৱৰণৰ অংশ, ভূমি-আৰু-
পঞ্চম সাক্ষাৎকাৰ-ছাত্ৰ-ছাত্ৰী-আৰু-লিমা-পুৰ-সকলোৰ
শৈশৱী-মহাবিদ্যালয়ৰ পৰা কপিলী-বনভোজস্থলীলৈ
বাঢ়েৰে যাত্ৰা কৰিলে আম্ ৮-১ কিলোমিটাৰ-বাঢ়েৰে
যাত্ৰা কৰি গৈ ~~কপিলী~~ বনভোজস্থলী-পালে।

আমি গৈ দেখিলো যে বনভোজস্থলীত আৰু
অন্য স্থলত ছাত্ৰ-ছাত্ৰী-আৰু-তেওঁলোকৰ বাঢ়ৰ পৰা-কমা-
বহু নমাই-আছিল। আমিও বাঢ়ৰ পৰা নামি বহু বাঢ়িলা
নমাই-আৰু-বুলিয়া-অন্যৰ ঠাই-পৰিষ্কাৰ কৰি, স্বাভাৱিক
চাপ বহু দিলো। স্বাভাৱিক ~~দুটা~~ ভূমি-বনভোজস্থলী-

অতি চাও আৰু আনন্দে কৰ্মী-বহুলা কৰি চাও-আৰু কৰ্মী
 আমাক মাৰ্লে দিলে। কিন্তু কিছুমানে স্বাভাৱিক দুৰ্ভাগীয়া
 আশ্ৰয় বাবে ব্যবস্থা কৰিদিছিল। আৰু কিছুমানে তেনে অধ্যয়নৰ
 বাবে গুল্মী-গাৰো। কপিলী-বনভোজস্থলীত আকৰ্ষণীয় বস্তু
 বুলি কলে গত মৰা সৰু-বোৰে জলপ্রপাতৰ কাষকৈ-কৰ-
 লাসিব।-মই আৰু মোৰ লগৰ স্তৰীয়া ছোৱালী আৰু ওজন লৰা-
 লগ হৈ আমি কপিলী-বনভোজস্থলীৰ আকৃতিক দৃশ্য উপভোগ্য
 কৰি বৈ-স্বাস্থ্যৰে গৈ আছিলো। এই স্বাস্থ্যকৈ-কপিলী-বনভোজ-
 স্থলীৰ দক্ষিণ-পূৱ দিশত ৪ কিলো-
 মিটাৰ দূৰত্বে অতিশয় কৰাৰ পিছত তেনে গাওঁ দিমিবলৈ
 পাওঁ সেই গাওঁ মনৰ নাম হৈছে- কলং গাওঁ। আমি কিন্তু
 গাওঁখনত অৱস্থা কৰা নাছিলো। পাহাৰত ওপৰৰ পৰা
 দেখিলো। তাৰ পৰা উলটি ওয়া সমূহত দেখিলো যে
 তাৰ স্থানীয়-জনজাতিৰ পুৰুষ কেইজন মানে পাহাৰৰ শুকাল
 গছ-গছলি কাটি মৰা-বনত চৰিবলৈ গৈ আছে। আমি
 অসমোৱা কৰা স্বাস্থ্যকৈ-আছিলো কোঁটা স্বাস্থ্য গত শিল,
 বালি নাছিল পাহাৰ কাটি স্বাস্থ্য বনত হৈছে। চৰকাৰে স্বাস্থ্যকৈ
 বেল ষ্টেডেৰে বনৰ লামে কিছুমানে গাড়া-অসু মোট কৰাৰ
 কাৰণে বহুত অসুবিধা হয়।

কপিলী-বনভোজস্থলী হৈছে তেনে আকৃতিক পৰিবেশ
 মাজত মৰা-তেনে চাই-গত বিহিল বৰ্ষা-মূল্যবান গছ-
 গছলি, পৃথিবীৰ বৃক্ষৰ পৰা বিলুপ্ত দিশত হোৱা-বহু-চৰাই-
 চিৰিকাঠিৰ বাসস্থান আৰু-সেইবৰ্ষা-জীৱ-জন্তু-
 বাস কৰে। কপিলী-বনভোজস্থলী সুন্দৰ আকৃতিক পৰিবেশ।
 চাৰিওফালে কেৱল সেউজীয়া গছ-গছলি আৰু পাহাৰ।

কপিলীৰ অধিক বিকাশৰ বাবে নিজৰ মগনতঃ প্ৰথমে, মন্ত্ৰ

কপিলী বনভোজস্থলীৰ আশুঃপাত্ৰনিৰ গাৰৰ কণাকো
কম। এই বনভোজস্থলীত আশুঃপাত্ৰনিৰ নিমান কৰিলে বহুতো
দশৰামীৰ অপমান ঘটিব।

দ্বিতীয়ে, পৰিষ্কাৰ পৰিষ্কাৰ, কপিলী বনভোজস্থলীত
প্ৰভুৰ কিছু অংগ পৰিষ্কাৰ হৈছে। দ্বিতীয়েৰ মতে তে
পেলাই-খোৱা-আছে। বিভিন্ন ঠাইৰ পৰা পৰ্যটনকাৰীসকল
আহি বহুতো দ্বিতীয়ে আৰু বেমাৰপুত্ৰ মন্ত্ৰ মতে-
তে বহুতো পেলাই মৈ দিছে। কপিলী বনভোজস্থলীত
এমল কমিটি আছে এই কমিটিমানে প্ৰত্যেক মন
বাচুৰ বা পৰ্যটনকাৰীৰ সকলৰ পৰা গত ভেজ-
মোৰাৰ বিবিধমত পৰিষ্কাৰ লয়। কিন্তু এই কমিটিমানে
অকল পৰিষ্কাৰ ল'লে বহুতো ঠাই মন চাব-চিকুৰ কৰি-
সমানে তেওঁলোকৰে দায়িত্ব ধৰিলে মন্ত্ৰ-ওয়ে।

তৃতীয়ে, মুকলি কৈ সুৰাবন্ধ কৰা, কপিলী বনভোজস্থলীত
মুকলি কৈ সুৰা কিনা বেচা হৈ আছে সেইটো বন্ধ হ'ব লাগে।
কিন্তু গত মোৰ বেচিৰ মন দৰ্শনামা ছাত্ৰ-ছাত্ৰী তেওঁলোকে
যদি শিক্ষামূলক প্ৰসংগত নৈ এইবোৰ যদি দেখে তেনেদৰে
ছাত্ৰ-ছাত্ৰী-ওপৰত এই বেচা বেচাৰ পৰিষ্কাৰ।

কপিলী বনভোজস্থলী মিত্ৰে অসম আৰু মেঘালয়
ৰাজ্যৰ সীমান্তস্থলী অঞ্চল মতিকে ই অসমৰ পৰ্যটন
বিভাগলৈকে আৰু হুইলী-কৰিব পাৰি। অসম চৰকাৰ আৰু
মেঘালয় চৰকাৰ এই ক্ষেত্ৰত প্ৰচেষ্টা লোৱা উচিত বুলি
হবে। কপিলী বনভোজস্থলীৰ প্ৰাচীন দৃশ্য, জলপ্ৰপাত,
পত্ৰ-পাত্ৰনিৰ পৰ্যটনস্থলীৰ সম্পূৰ্ণ সম্ভাৰণাম এক বুজাইছে।

সামগ্ৰিক শ্ৰেণীত বৈষ্ণৱীয়া মহাবিদ্যালয়ৰ অধ্যক্ষ মহোদয়ক
 বিনয়বাদ জ্ঞাপনা কৰিছোঁ। আমাক এই ক্ষেত্ৰে অধ্যয়নৰ বাবে
 অনুমতি প্রদান কৰাৰ লগতে আমাৰ ইতিহাস বিভাগৰ
 শিক্ষক আৰু শিক্ষয়িত্ৰীসকলৰ দিশা পৰামৰ্শ আৰু প্ৰথম
 ছত্ৰীয়া আৰু পঞ্চম স্নাত্তিকৰ সকলো ছাত্ৰ-ছাত্ৰীৰ
 সহযোগত এই ক্ষেত্ৰে অধ্যয়নৰ সফলতাৰ বাবে আশ্বাসনা
 কৰিছোঁ। শ্ৰেণীত কপিলা বনভোজস্থলীৰ পৰিবেশটো
 নিৰ্ভয় বুলি ক'ব পাৰি। কিন্তু চাৰিওফালে কেৱল মেট্ৰী-
 য়া আৰু মেট্ৰীয়া। শিক্ষয়িত্ৰীক সন্মান কপিলা বনভোজ-
 স্থলীত আমি সৰ্বকৈয়ো বহুগো লাভো দিত হৈছে। আমি
 সকলোৰে বহুগো আনন্দ উপভোগ কৰিলোঁ। বিশেষকৈ
 কপিলা বনভোজস্থলীত হৈ বৰ্তমান সমুদয় শিল্প শ্ৰেণীৰ
 যুৱ-যুৱতী সুল্যবান সত্ৰ-সত্ৰীৰেৰে কৰি-মৰি কৰিবে ধৰিছে।
 কিন্তু কপিলা বনভোজস্থলীত চাৰিওফালে সত্ৰ-সত্ৰী।

19
 20
 m...

Topic : Educational Psychology and its significance.



Submitted to –
MR. DHANANJAY DEKA
Deptt. of Education
Khoirabari College, Khoirabari

Submitted by –
MISS TAPASHI KALITA
B.A. 6th Semester
Roll: UA-181-399 No: 0307
Regd. No – 18086620 of 2018-19
Subject and Paper Code : Eucation (M) 6.6
Session: 2021

শিক্ষা মনোবিজ্ঞান আৰু ইয়াৰ অধ্যয়নৰ গুৰুত্ব (Educational Psychology and its significance)

প্ৰস্তাৱনা :- মনোবিজ্ঞানৰ কেইবাটাও শাখা আছে। এই শাখাসমূহৰ ভিতৰত শিক্ষামনোবিজ্ঞান অন্যতম। ই আয়োগিক মনোবিজ্ঞানৰ এক বিশেষ গুৰুত্বপূৰ্ণ, আয়োজনীয় আৰু জনপ্ৰিয় শাখা। এইবিধ মনোবিজ্ঞানে পাইকে ছাত্ৰ-ছাত্ৰীৰ চৈধ্যক্ষিক দিক্ৰাভ হোৱা দিয়া বিভিন্ন সমস্যা আৰু চৈধ্যক্ষিক নাৰিক্ৰেশৰ লগত জড়িত ছাত্ৰ-ছাত্ৰীৰ জাচৰণ সমূহ অধ্যয়ন কৰে। শিক্ষা মনোবিজ্ঞানে শিক্ষনৰ গুৰুত্বত বহু বিষয়ৰ নীতি তথ্য জাৰ্হি উদ্ভাৱন কৰিছে আৰু চৈধ্যক্ষিক কৰ্মৰ শিক্ষণ কাৰ্য বেছি ফলপ্ৰসূ কৰাৰ জেমে এই উদ্ভাৱন সমূহ আয়োগ কৰে।

ক) শিক্ষা মনোবিজ্ঞান কি? what is educational Psychology

শিক্ষা মনোবিজ্ঞান আয়োগিক মনোবিজ্ঞানৰ এক গুৰুত্বপূৰ্ণ শাখা। ডক্টৰ এইচ এম এল জি চুইজাৰলেণ্ডৰ বিজ্ঞাত দাৰ্শনিক শিক্ষাবিদক শিক্ষা মনোবিজ্ঞানৰ জন্মদাতা বিহুত্বৰ্হন বুলি গান্য কৰিব নাৰি।

শিক্ষা অনুশীলন - দুটা শব্দ সমষ্টি - শিক্ষা তাক অনুশীলন
 বিজ্ঞান। পণ্ডিতক বুজিব নাবি যুগ ই যেন এটি অনুশীলন
 বৰ - মাথা পৰা শিক্ষাৰ লগত ততঃ (আত সম্মু
 তেহে। অনুশীলনৰ দ্বাৰা সৃষ্টি শিক্ষাৰ বিভিন্ন তত্ত্ব
 নীতিসমূহ, শিক্ষন কাৰ্যত অনুশীলন কৰাৰ ফলস্বৰূপ
 শিক্ষা অনুশীলন নামৰ - মাথাটোৰ উৎপত্তি হৈছে।
 অনুশীলন - শিক্ষা অনুশীলনক শিক্ষনৰ অনুশীলন
 বুলি বুজা হয়। শিক্ষানুশীলন শিক্ষা ব্যৱস্থাৰ প্ৰায় কাৰ
 হৈছে - শিক্ষন তাক শিক্ষান। শিক্ষন এতিয়া
 জটিল আছিল। তেওঁৰ ব্যক্তিৰ আৱৰ্গিক আৱশ্যিক
 তত্ত্বগতক ওলট বিয়মসমূহ এই আৱশ্যিক লগত
 জড়িত। ইয়াৰ উৎপত্তি শিক্ষন আছিল শিক্ষাৰ সকলক
 বিভিন্ন সমতা যথেন উন্নতত তেওঁৰ লাভ কৰা তত্ত্বসমূহ
 তেওঁৰ সৃজনাত্মক ক্ষমতা ওলট বিয়ম তত্ত্ব-থকা ব্যক্তি
 নামৰ - স্মৃতিৰ বিচাৰ বিবচনা কৰা। স্মৃতি -
 শিক্ষা অনুশীলন অনুশীলন তাক শিক্ষান আছিল
 আতঃ - মনোব নবা স্মৃতিৰ বিষয় সমূহ জড়িত
 কৰা।

শিক্ষা অনুশীলন কি? - এই সম্মুখ আহোব এই
 অৰ্থসম্মত - স্মৃতিৰ বিচাৰ নহয়। এই মাথা-বিষয়ৰ
 দিন দিন নিয়মক দিন দিন অনুশীলন স্মৃতি বিবৃত্তি। তেওঁ

কিছু কিছু বিষয় 'শিক্ষণ'ৰ সৰ্বমুঠ উল্লেখ কৰা হ'ল -

শিক্ষণবিজ্ঞানৰ এক বহল নবিসৰ সৰ্বমুঠ মান্তি বিষ্টি
নিৰ্দিষ্ট চৰ্তাধাৰ্ড নামৰ অনাবিহ্ন হেজুন। চুভামুৰ
কুইতু চুয় শিক্ষণ অনাবিজ্ঞানৰ বিষয়বস্তু হুইতু
শিক্ষণ আধিকিয়া আহন কৰি থকা অনবৰ ভাৰতন সমুহ।
সাধাৰন কথাত ক'বলৈ হ'লে ই আনু বয়স্কৰ নহয়
শিক্ষণ সম্বন্ধে তাক ব্যানক নবিসৰ নবিসৰ
বিদ্যালয়ৰ শিক্ষণ নবিসৰিত - সম্বন্ধে - (শুনাচনা কৰা)

শিক্ষণ নামৰ ভাৰত - বিদ্যাৰ অনাবিহ্ন শিক্ষণ
অনাবিজ্ঞানৰ দুটা অনাবিহ্ন সৰ্বমুঠ আগবঢ়াইছে।

১) শিক্ষণবিজ্ঞান - শিক্ষণৰ লগত জড়িত সকলোবিধ
ভাৰত তাক ব্যষ্টি সম্বন্ধে (Educational Psychology
covers the entire range of behaviour and person-
ality as related to education - skinner)

২) শিক্ষণ-অনাবিহ্ন অনাবিজ্ঞানৰ হেইটো নাম
শিক্ষণবিজ্ঞান - তাক শিক্ষণৰ সৰ্বমুঠ ভাৰতন কৰা ('Educa-
tional Psychology is that branch of Psychology
which deals of Psychology teaching and learning
skinner).